



Município de Odivelas

157
1
F.P.
Mach
P.P.
M7

ACTA

11ª REUNIÃO DA COMISSÃO INSTALADORA DO MUNICÍPIO DE ODIVELAS

Aos vinte sete dias do mês de Abril de mil novecentos e noventa e nove, pelas 15H20, reuniu-se a Comissão Instaladora do Município de Odivelas nas instalações da Secção Administrativa de Odivelas, situadas na Avenida D. Dinis, n.º 96-C, para deliberar sobre a seguinte ordem de trabalhos:

1. Propostas de requisição, contratações em Regime de Avença ou de Contrato Administrativo de Provimento, face às necessidades sentidas pela Comissão Instaladora;
2. Organização do processo eleitoral;
3. Aquisições de Bens e Serviços:
 - a) Telecomunicações
 - b) Mobiliário
 - c) Equipamentos
 - d) Instalações
4. Adopção pelo Município de Odivelas de Programas e Projectos anteriormente promovidos pelo Município de Loures
5. Projectos: Fundo de maneio, taxa telefónica e material didáctico para as Escolas do Ensino Básico;
6. Subsídio para pagamento das Auxiliares de Acção Educativa (Pré-escolar);
7. Delegação das Juntas de Freguesia da representação do Município de Odivelas nos Conselhos de Escola (DL 115A/98);

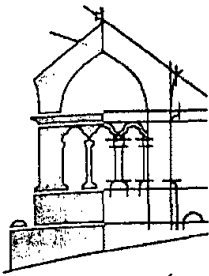

MUNICÍPIO
ODIVELAS
COMISSÃO INSTALADORA

Município de Odivelas

2

158

FD

Man
up
FF
WJ

8. Proposta de alteração da Lei 91/95 (AUGI);

9. Outras questões relevantes e urgentes.

Iniciada a reunião, verificou-se estarem presentes o Presidente Manuel Varges, os Vogais Carlos Lourenço, Natália Santos, Francisco Pereira e Fernando Ferreira.

Ponto 1 - PROPOSTAS DE REQUISIÇÃO, CONTRATAÇÕES EM REGIME DE AVENÇA OU DE CONTRATO ADMINISTRATIVO DE PROVIMENTO, FACE ÀS NECESSIDADES SENTIDAS PELA COMISSÃO INSTALADORA.

O Presidente apresentou a seguinte proposta:

Tendo em conta que o Município de Odivelas necessita investir na pesquisa da informação a nível da União Europeia, garantindo o estabelecimento e a dinamização de fluxos de informação regulares das diferentes fontes de informação e instâncias Comunitárias, o seu tratamento e divulgação pelos diferentes serviços do Município, com vista a suscitar candidaturas e projectos com interesse para o mesmo;

Tendo em conta a necessidade do Município de Odivelas ser dotado de uma infraestrutura que assegure, de maneira sustentada, uma adequada e elevada participação do Município nos financiamentos e apoios dos Fundos Estruturais, via Quadro Comunitário de Apoio, Programa Operacional de Lisboa e Vale do Tejo ou directamente da União Europeia através das Iniciativas Comunitárias e dos Programas geridos directamente pela Comissão Europeia;

Tendo em conta que o desenvolvimento destes eixos de acção específica implica experiência e um bom conhecimento dos Fundos Estruturais, do Quadro Comunitário de Apoio e da filosofia que lhes está subjacente;

Propõe-se a instituição de uma assessoria, na área dos "Projectos Metropolitanos e Comunitários".

Esta proposta foi aprovada por unanimidade.

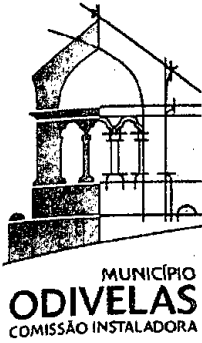

Município de Odivelas

3
FD
159
Yaffi
H
M

Foram aprovadas por unanimidade as seguintes contratações:

Em regime de Avença, conforme processos em arquivo:

Amaro Eugénio Grilo Frade;
Hernâni Manuel Marques de Carvalho;
Augusto Gil Bensabat Ferraz da Silva;
Maria de Fátima Cruz Simões;
Albino Rodrigues da Silva.

Em regime de Contrato Administrativo de Provisamento, conforme processos em arquivo:

Luis Alberto Salmonete Alves Rodrigues;
Teresa Margarida Domingos Dugos Baptista;
Isabel Regina de Brito Serqueira Alves Guerreiro.

Foi ainda aprovada por unanimidade a ratificação da contratação em regime de Contrato Administrativo de Provisamento de mais um Assistente Administrativo, Escalão 3 Índice 210, para o preenchimento de um lugar do Mapa de Pessoal.

Ponto 2 - ORGANIZAÇÃO DO PROCESSO ELEITORAL.

O Presidente apresentou a seguinte proposta:

CONSTITUIÇÃO DE UM GABINETE ELEITORAL

Tendo em conta, que no presente ano civil, se irão realizar, dois actos eleitorais, da maior importância para a democracia e a vida política portuguesa.

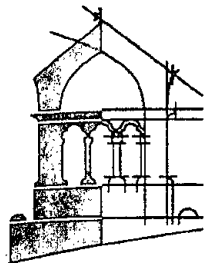

MUNICÍPIO
ODIVELAS
COMISSÃO INSTALADORA

Município de Odivelas

4
FD
160
[Handwritten signatures and initials]

Atendendo ao facto da realização e acompanhamento dos actos eleitorais no Município de Odivelas ser da responsabilidade desta Comissão Instaladora.

Tendo em conta a proximidade da realização das eleições para o Parlamento Europeu e atendendo à complexidade inerente à tramitação processual de qualquer acto eleitoral.

Tendo em conta que esta Comissão Instaladora não detém experiência significativa, no apoio, acompanhamento e realização deste tipo de eventos.

Urge constituir um Gabinete de Apoio à Eleições, no mais curto espaço de tempo e dotado de todos os meios materiais, humanos e logísticos, necessários ao bom desempenho das tarefas inerentes à realização do acto eleitoral.

Pelas razões expostas:

Propõe-se a constituição de um Gabinete de Apoio às Eleições, Gabinete Eleitoral que será presidido pelo Sr. Presidente da Comissão Instaladora e com a coordenação executiva do Sr. Vogal Dr. Fernando Ferreira.

Ficando mandatado o Presidente da Comissão Instaladora para, em regime de Contrato a Termo Certo, promover às necessidades administrativas do Gabinete Eleitoral.

Com a constituição deste Gabinete sugere-se que seja pedida uma reunião com o STAPE urgentemente.

Esta proposta foi aprovada por unanimidade.

Ponto 3 - AQUISIÇÕES DE BENS E SERVIÇOS:

a) Telecomunicações

Foi apresentada, uma proposta de adjudicação uma central telefónica para a Comissão Instaladora, instalações da Paiã, a adquirir por ajuste directo à empresa REDE CELULAR

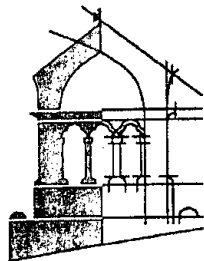

MUNICÍPIO
ODIVELAS
COMISSÃO INSTALADORA

Município de Odivelas

5
FD
161
Vap
H
M

pelo valor de 1.870.500\$00 mais IVA, de acordo com o processo de que fica cópia anexa a esta Acta.

Esta proposta foi aprovada por unanimidade.

b) Mobiliário

Foi apresentada, para ratificação, uma proposta de aquisição de mobiliário para a Comissão Instaladora, a adquirir por ajuste directo à empresa MOVINORTE pelo valor de 1.698.750\$00 mais IVA, de acordo com o processo de que fica cópia anexa a esta Acta.

Esta proposta foi aprovada por unanimidade.

Foi apresentada, para ratificação, uma proposta de aquisição de mobiliário para a Comissão Instaladora, a adquirir por ajuste directo à empresa MPG pelo valor de 1.834.000\$00 mais IVA, de acordo com o processo de que fica cópia anexa a esta Acta.

Esta proposta foi aprovada por unanimidade.

c) Equipamentos

Foi apresentada, para ratificação, uma proposta de adjudicação de 6 computadores para a Comissão Instaladora, a adquirir por ajuste directo à empresa REDE CELULAR pelo valor de 1.688.400\$00 mais IVA, de acordo com o processo de que fica cópia anexa a esta Acta.

Esta proposta foi aprovada por unanimidade.

Foi apresentada, uma proposta de adjudicação de 6 computadores para a Comissão Instaladora, a adquirir por ajuste directo à empresa REDE CELULAR pelo valor de 1.737.000\$00 mais IVA, de acordo com o processo de que fica cópia anexa a esta Acta, destinada às instalações da Quinta Nova.

Esta proposta foi aprovada por unanimidade.

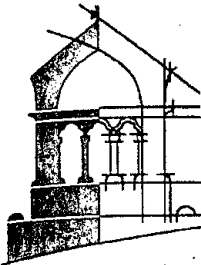

MUNICÍPIO
ODIVELAS
COMISSÃO INSTALADORA

Município de Odivelas

6
FD
162
Vauh
ff
NO

d) Instalações

Foi apresentada, para ratificação, uma proposta de aquisição de serviços de limpeza para as instalações da Comissão Instaladora, por ajuste directo à empresa BIOSANIDADE pelo valor de 978.000\$00/ano, mais IVA, de acordo com o processo de que fica cópia anexa a esta Acta.

Esta proposta foi retirada da ordem de trabalhos para deliberação na próxima reunião.

Foi apresentada, para ratificação, uma proposta de aquisição e montagem de iluminação e circuito de alimentação para as instalações da Comissão Instaladora, por ajuste directo à empresa Divitrês pelo valor de 324.220\$00, mais IVA, de acordo com o processo de que fica cópia anexa a esta Acta.

Esta proposta foi retirada da ordem de trabalhos para deliberação na próxima reunião.

Ponto 4 - ADOPÇÃO PELO MUNICÍPIO DE ODIVELAS DE PROGRAMAS E PROJECTOS ANTERIORMENTE PROMOVIDOS PELO MUNICÍPIO DE LOURES.

O Vogal Carlos Lourenço apresentou a seguinte proposta:

Têm vindo as Juntas de Freguesia, Escolas e Associações Culturais e Desportivas, a questionar a Comissão Instaladora no sentido de saberem se esta comparticipa nos anteriores programas do Município de Loures, designados de:

- a) *Comparticipação e apoios às festas de Aniversário das Juntas de Freguesia*
- b) *Passeios de verão para a 3ª Idade*
- c) *Adaptação ao meio aquático (Natação)*
- d) *Teatro e expressão Dramática e Escola em Palco*
- e) *Projectos escolares na área da Educação Cívica*
- f) *Projectos de expressão e Educação Físico/ Motora*
- g) *Iniciativas desportivas, nomeadamente o Troféu das Colectividades e outras*

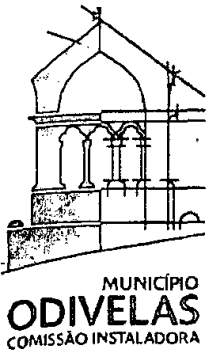

Município de Odivelas

7
FD
163
Handwritten signature and initials.

- h) *Iniciativas culturais no âmbito do Património Cultural, Biblioteca, Antropologia e outros*
- i) *Visitas de Estudo*

A Câmara Municipal de Loures deixou de promover nas freguesias do Município de Odivelas estas iniciativas sem que previamente tenha informado a Comissão Instaladora da decisão que tomou.

Para que em tempo útil as instituições e populações abrangidas não sejam prejudicadas.

Propõe-se que a Comissão Instaladora delibere, em termos genéricos a continuidade deste programas, suportando os custos dos mesmos com as entidades acima referidas e nos moldes em que eram praticados.

ADITAMENTO À PROPOSTA

Foram verificadas as dotações orçamentais e inscrições em Plano de Actividades dos programas constantes da proposta.

Assim, as iniciativas são suportadas pelas seguintes dotações:

- *Passeio de Verão*

P.A. : 03.03.03.08.02

Orçamento: 05.03.02.04

- *Adaptação ao meio aquático*

P.A. : 02.02.13.03.03

Orçamento: 04.09.02

- *Teatro, Expressão Dramática e Escola em Palco*

P.A. : 02.01.05.01

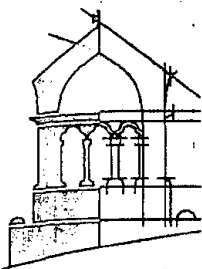

MUNICÍPIO
ODIVELAS
COMISSÃO INSTALADORA

Município de Odivelas

8
164
SB
[Handwritten signatures and initials]

Orçamento: 03.06.02
04.09.02
05.01.01

- o *Projectos escolares na área da Educação Cívica*

P.A. : 03.01.03.01; 03.02.01.01

Orçamento: 03.06.02
04.09.02
05.01.03.01
05.01.03.03
05.01.01

- o *Projectos de Expressão e Educação Físico-Motora*

P.A. 02.02.03.03.01

Orçamento: 04.09.02
09.06.04
04.09.02

As actividades mencionadas na alínea a) da proposta, não estão especificamente contempladas em Orçamento e Plano de Actividades, pelo que deverão ser consideradas na próxima revisão.

Esta proposta e o seu aditamento foram aprovados por unanimidade.

Ponto 5 - PROJECTOS: FUNDO DE MANEIO, TAXA TELEFÓNICA E MATERIAL DIDÁCTICO PARA AS ESCOLAS DO ENSINO BÁSICO.

O Vogal Carlos Lourenço apresentou a seguinte proposta:

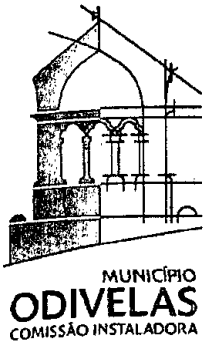

Município de Odivelas

9

FD

165

[Handwritten signatures and initials]

Têm vindo as Escolas do 1º Ciclo do Ensino Básico, Jardins de Infância e Delegações Escolares a questionar a Comissão Instaladora no sentido de saberem se esta comparticipa nos anteriores projectos do Município de Loures, designados de "Telefones, Fundo de Maneio e apoio em Material Didáctico".

Tendo a Câmara Municipal de Loures deixado de processar as verbas correspondentes para as escolas da área do Município de Odivelas sem que previamente tenha informado a Comissão Instaladora da decisão que tomou propõe-se :

- a) Que se solicite à Câmara Municipal de Loures que remeta ao Município de Odivelas os termos deste projecto e as peças do processo considerados relevantes;*
- b) Que a Comissão Instaladora delibere, em termos genéricos a continuidade destes programas, suportando os custos dos mesmos, com as escolas acima referidas e nos moldes em que eram praticadas.*

Esta proposta foi aprovada por unanimidade.

Ponto 6 - SUBSÍDIO PARA PAGAMENTO DAS AUXILIARES DE ACÇÃO EDUCATIVA (PRÉ-ESCOLAR).

O Vogal Carlos Lourenço apresentou a seguinte proposta:

Na base da Legislação que regulamenta os vencimentos das Auxiliares de Acção Educativa e o seu processamento, o Ministério da Educação e a Câmara Municipal de Loures assinaram um Protocolo que regulamenta a sua formalização.

Assim, no âmbito do artigo 27º do Protocolo de Delegação de Competências nas Juntas de Freguesia, celebrado entre estas e o Município de Odivelas, propõe-se que as respectivas verbas sejam, mensalmente, processadas, por transferência, às Juntas de Freguesia, de acordo com os valores correspondentes.

Deverá, ainda, esta situação ser contemplada na próxima revisão orçamental.

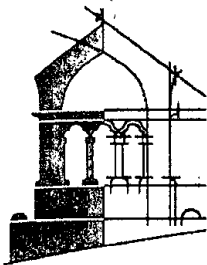

MUNICÍPIO
ODIVELAS
COMISSÃO INSTALADORA

Município de Odivelas

10
FD

160
[Handwritten signature]

Esta proposta foi aprovada por unanimidade.

Ponto 7 - DELEGAÇÃO DAS JUNTAS DE FREGUESIA DA REPRESENTAÇÃO DO MUNICÍPIO DE ODIVELAS NOS CONSELHOS DE ESCOLA (DL 115A/98).

O Vogal Carlos Lourenço apresentou a seguinte proposta:

Tem vindo algumas escolas Secundárias a solicitar à Comissão Instaladora do Município de Odivelas, que indiquem o representante da autarquia para a Assembleia da Escola, de acordo com o artigo 6º do Decreto-Lei 115 A/98 de 4 de Maio, coloca-se a necessidade de a Comissão Instaladora deliberar sobre esta matéria.

Depara-se contudo o Município de Odivelas, nesta fase da sua instalação, com dificuldades Técnicas e Humanas para dar um acompanhamento regular a este imperativo legal.

No entanto, o n.º 3 do artigo 12º do Regime Anexo, ao Decreto-Lei 115 A/98 de 4 de Maio, permite que o Município Delege esta competência na Junta de Freguesia da área das escolas abrangidas.

Proponho assim que, para efeitos da representação do Município de Odivelas, na Assembleia da Escola [alínea a) do n.º 2 do artigo 7º do regime anexo ao Decreto-Lei 115 A/98], se delegue a mesma, nas Juntas de Freguesia do Município de Odivelas, nos termos do n.º 3 do artigo 12º, do mesmo regime anexo à citada Lei, caso as mesmas assim a aceitem.

Esta proposta foi aprovada por unanimidade.

Ponto 8 - PROPOSTA DE ALTERAÇÃO DA LEI 91/95 (AUGI).

A Comissão instaladora deliberou enviar à 4ª Comissão da Assembleia da República dois contributos, um apresentado pelo Presidente da Comissão Instaladora e pelos Vogais Carlos



Município de Odiveelas

11

167

Handwritten notes and signatures:
Nayff
K D
[Signature]
[Signature]

Lourenço e Fernando Ferreira, e um outro dos Vogais Natália Santos e Francisco Pereira, tendo em vista a alteração da Lei nº 91/95, de 2 de Setembro, e à sua discussão em especialidade em sede de Comissão.

Ponto 9 - OUTRAS QUESTÕES RELEVANTES E URGENTES.

CRONOGRAMA DA CONSTRUÇÃO NO EDIFÍCIO DOS PAÇOS DO CONCELHO DO MUNICÍPIO DE ODIVELAS

A pedido do Senhor Presidente, o Senhor Engenheiro Pedro Baltazar fez uma exposição sucinta de um documento sobre o cronograma para o projecto de concepção, construção e execução do edifício dos Paços do Concelho, ficando deliberado que até 31 de Maio a Comissão Instaladora deverá definir localizações alternativas, tipologias e outras características de um Edifício-Sede, de forma a solicitar-se a um gabinete externo o estudo das várias alternativas e da solução a adoptar.

REVISÃO DO PLANO DE ACTIVIDADE E ORÇAMENTO

A pedido do Senhor Presidente o Dr. João Fernandes apresentou à Comissão Instaladora os critérios gerais que deverão presidir à primeira revisão do Orçamento e Plano de Actividades, que se transcreve:

Município de Odivelas

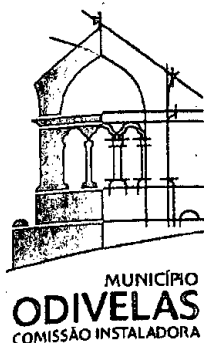

FR

Handwritten signatures and initials, including a large 'M' at the bottom right.

O Orçamento e o Plano de Actividades de 1999, elementos fundamentais de gestão, foram elaborados tendo em conta as dotações orçamentais e actividades inscritas no Plano de Actividades do Município de origem. Assumiu-se como critérios base, para elaborar a revisão dos documentos provisionais em causa:

DAS DESPESAS

- 1) A percentagem de 40,8% quanto às receitas e despesas correntes, o que tem por base o rácio entre os eleitores das freguesias de Odivelas e o número total dos eleitores de Loures, antes da criação do novo Município,
- 2) As dotações orçamentais e as actividades em Plano de Actividades, relacionadas com o novo Município,
- 3) A dotação das despesas com pessoal de acordo com o mapa de pessoal aprovado, pela Comissão Instaladora;
- 4) As transferências previstas no orçamento do Município de origem relativas às freguesias que integram actualmente o Município de Odivelas,

Na presente data e decorrendo do processo de instalação do novo Município, verifica-se a necessidade do Orçamento e Plano de Actividades serem reformulados, nomeadamente por forma a contemplar as seguintes questões:

- a) Inclusão de uma verba de 950 000 Contos, por forma a possibilitar a sua transferência para o Município de Origem. Pretende-se ressarcir Loures das despesas efectuadas ou a efectuar com actividades na área do Município de Odivelas, prevendo-se não só a transferência dos valores que já foram oficialmente solicitados (335 300 contos), como contemplar as dotações com verbas que possibilitem ressarcimentos futuros, no ano em curso;

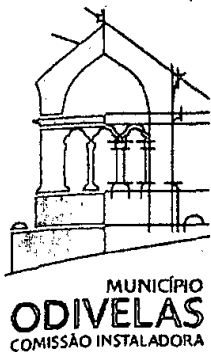

Município de Odivelas

13

FD

169

[Handwritten signatures and initials]

- b) *Reforço em 75 305,7 contos, nas verbas (correntes e capital) destinadas a suportar as transferências para as Juntas de Freguesia. Globalmente, as transferências para as Juntas de Freguesia passarão de 554 057,6 contos para 629 373,3 contos;*
- c) *Diminuição de 750 000 contos nas dotações orçamentais e inscrições em Plano de Actividades, quer por contrapartida das verbas dispendidas com as transferências para o Município de Loures, por se tratarem de despesas já suportadas por Loures com a desagregação constante do documento de Despesa enviado por esse Município, quer por supressão da verba afecta a realojamentos na Arroja (150 000 contos);*
- d) *Inclusão de uma verba de 180 000 contos a destinar à execução de protocolos adicionais que contemplem obras até 7 500 contos por obra, nos termos do artigo 27º do Protocolo de delegação de competências nas Juntas de Freguesia;*
- e) *Inclusão de uma verba de 130 000 contos destinada a suportar valores por administração directa nas freguesias;*
- f) *Reforço de verba a destinar à aquisição e adaptação de um edifício para serviços Municipais. Estando 200 000 contos dotados em Orçamento e inscritos em Plano de Actividades, propõe-se o reforço da verba em 300 000 contos. A verba ficará dotada com 500 000 contos,*
- g) *Diminuição da verba orçamentada para terrenos de 500 000 contos para 200 000 contos, (- 300 000 contos);*
- h) *Inclusão de uma verba de 50 000 contos a destinar à elaboração de estudos e projectos específicos;*
- i) *Diminuição de 280 000 contos nas despesas com pessoal, por se encontrarem já incluídas nas transferências correntes a realizar para o Município de Loures. Correspondem às despesas relativas a quatro meses do ano em curso;*

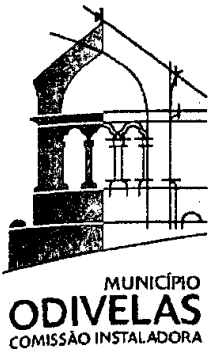

Município de Odivelas

14

FD

170

[Handwritten signature and initials]

DAS RECEITAS

São reforçadas as seguintes dotações orçamentais:

- a) *Contribuição Autárquica (+ 92 000 contos); de 1 608 000 contos para 1 700 000 contos;*
- b) *Impostos sobre veículos (+ 17 000 contos); de 233 000 contos para 250 000 contos;*
- c) *Sisa (+ 360 000 contos); de 240 000 contos para 600 000 contos, tendo em conta que até à presente data foram recebidas cerca de 315 000 contos;*

É diminuída a dotação prevista para a derrama . De 450 000 contos passa para 350 000 contos, (- 100 000 contos);

CONSIDERAÇÕES FINAIS

- *Grosso modo, verifica-se um aumento da despesa, no valor de 355 305,7 contos e um reforço da receita de 369 000 contos, havendo lugar, no sentido de igualar os aumentos e diminuições e balancear o orçamento, a um reajuste de 13 694,3 contos o que, dada a sua ordem de grandeza (~7 000 000 contos), se afigura mínimo.*
- *Opta-se pela elaboração de uma revisão orçamental, tendo em conta o disposto nos artigos 31º e 32º do D.L. n.º 341/83 de 21 de Julho.*
- *Opta-se por manter a classificação orgânica existente. Contudo e para uma melhor gestão das verbas orçamentais e das actividades, deverá atender-se à classificação funcional das actividades, programas e acções. Até dia 11 de Maio, será apresentado o projecto final da 1ª revisão.*
- *Sugere-se que no respeitante a outras Despesas correntes e a Despesas de Investimento, não se modifiquem os valores globais já atribuídos a cada classificação funcional, admitindo-se compensações em cada uma das funções, compensações essas,*

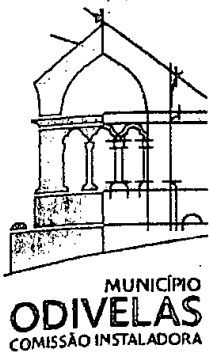

Município de Odivelas

15

171

FD

[Handwritten signatures and initials]

internas, por contrapartida das verbas geridas por cada um dos senhores vogais, nas áreas que lhe estão afectas.

PLANO NACIONAL DE DESENVOLVIMENTO ECONÓMICO E SOCIAL (2000 - 2006)

A Comissão Instaladora tomou conhecimento da versão enviada á Junta Metropolitana de Lisboa e à CCRLVT da seguinte listagem de projectos de nível regional e local a integrar como pretensões e candidaturas do Município de Odivelas.

Vertente de Desenvolvimento da Região	Projecto da Rede Regional com incidência em cada Concelho	Projecto da Rede Local / Regional
TRANSPORTES E ACESSIBILIDADES	<ul style="list-style-type: none">• Construção do novo nó do Lumiar (Lisboa) e respectivos acessos à Calçada de Carriche e Campo Grande, obra integrada no Eixo Norte-Sul.• Prolongamento da rede do Metropolitano ao Concelho de Odivelas e Interface de Odivelas.• Prolongamento da CRIL e Nó da Pontinha• Construção do troço de ligação entre o Nó da Radial de Odivelas (Ramada) e a rotunda do Casal do Monte, para servir a freguesia da Póvoa de Stº. Adrião (Odivelas) e a freguesia de S. António dos Cavaleiros (Loures)• Construção da rotunda do Senhor Roubado• Nó das Patameiras e ligação da CRIL/EN 250-2, Odivelas Sul	<ul style="list-style-type: none">• Reabilitação da EN 250-2, entre Odivelas e Caneças• Rectificação e melhoramentos do troço existente entre o nó da radial de Odivelas (Ramada) e a EN 250-2• Rede viária, definida nas opções fundamentais para a rede rodoviária, do Plano Director das Acessibilidades Municipais• Intervenção a nível de tráfego e rede de parques de estacionamento.• Pavimentações e repavimentações a efectuar em diversas localidades do concelho• Reabilitação da EN 8

FB
Nayp
[Handwritten signatures and initials]

Vertante de Desenvolvimento da Região	Projecto da Rede Regional com Incidência em cada Concelho	Projecto da Rede Local / Regional
<p>ORDENAMENTO, AMBIENTE E SANEAMENTO BÁSICO</p>	<ul style="list-style-type: none"> ◦ Elaboração de instrumentos de planeamento territorial. ◦ Despolação do rio da Costa, ribeira de Odivelas e ribeira da Póvoa, devido aos esgotos vindos dos concelhos de Sintra, Amadora e Lisboa. ◦ Remodelação e reabilitação de interceptores e colectores de esgotos, que transportam também efluentes oriundos dos concelhos de Sintra, Amadora e Lisboa. ◦ Instalação de equipamentos de medida, com telegestão, nos pontos de entrada de esgotos dos concelhos de Sintra, Amadora e Lisboa. ◦ Prolongamento para jusante da rectificação e aumento da secção de vazão, da ribeira de Odivelas e ribeira da Póvoa. ◦ Desassoreamento e limpeza do rio da Costa, ribeira de Odivelas e ribeira da Póvoa. ◦ Implantação de condutas de água, de interligação, entre os sistemas de abastecimento de água dos concelhos de Loures e Odivelas e adaptação das existentes, para serem activadas como medidas de recurso, em situações difíceis de abastecimento a um dos concelhos. 	<ul style="list-style-type: none"> ◦ Construção de parques urbanos, criando uma rede de parques, em Odivelas e outras localidades do concelho. ◦ Substituição do interceptor de esgotos de Odivelas, Caneças, e construção de diversas redes para ligação dos efluentes de várias localidades, ao interceptor. ◦ Remodelação e reabilitação de interceptores e colectores de esgotos. ◦ Construção de novas redes de esgotos. ◦ Desassoreamento, limpeza, construção e correcção de taludes, de diversas linhas de água, que atravessam o concelho. ◦ Reforço de abastecimento de água às freguesias de Olival Basto, Póvoa de S. Adrião, Odivelas, Ramada, Famões, Pontinha e Caneças, através do sistema da EPAL. ◦ Reforço de abastecimento de água a Vale Nogueira e Caneças, através da água do furo existente em Vale Nogueira. ◦ Remodelação da rede de abastecimento de água de Odivelas e outras localidades do concelho. ◦ Sistema de telegestão, no sistema de abastecimento de água do concelho. ◦ Criação de novos espaços verdes, jardins e arranjo de espaços verdes e jardins existentes. ◦ Reordenamento e melhoramento do ambiente, de certas zonas do concelho. ◦ Valorização de áreas de floresta, designadamente do Pinhal da Paiã (acordo a ser estabelecido entre o Governo Civil de Lisboa e o Município de Odivelas).

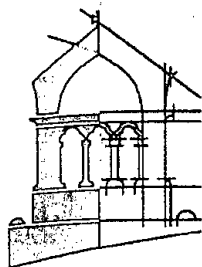

MUNICÍPIO
ODIVELAS
COMISSÃO INSTALADORA

Município de Odivelas

Vertente de Desenvolvimento da Região	Projecto da Rede Regional com incidência em cada Concelho	Projecto da Rede Local / Regional
EDUCAÇÃO	<ul style="list-style-type: none"> Instalação de estabelecimentos de Ensino Superior/Universitário no Concelho. Melhoria da rede de Estabelecimentos de Ensino Secundário – Remodelação de unidades existentes e construção de novas unidades em Odivelas, Famões e Póvoa de Santo Adrião. Apoio à remodelação da Escola Profissional Agrícola D. Dinis – Pontinha Construção de um Centro Municipal de Ciência Viva Construção de novas instalações para o Conservatório Regional (música) 	<ul style="list-style-type: none"> Melhoria da Rede de Estabelecimentos de Ensino Pré-escolar – readaptação/ampliação de unidades existentes e construção de novas unidades na Póvoa de Santo Adrião, Pontinha, Olival Basto, Caneças e Famões Melhoria da Rede de Estabelecimentos de Ensino dos 1º, 2º e 3º Ciclo do Ensino Básico – remodelação de unidades existentes (criação de refeitórios) e construção de novas unidades em Famões, Olival Basto, Caneças, Pontinha, Odivelas e Póvoa de Santo Adrião.

Vertente de Desenvolvimento da Região	Projecto da Rede Regional com Incidência em cada Concelho	Projecto da Rede Local / Regional
CULTURA	<ul style="list-style-type: none"> Construção das Bibliotecas Municipais da Pontinha, Póvoa Stº Adrião e Ramada. Construção de um Parque de Exposições no âmbito da Cultura Construção de um Auditório Municipal Construção de uma Videoteca Municipal Construção do Museu Municipal Construção de uma Quinta Pedagógica Construção do Arquivo Fotográfico Regional 	<ul style="list-style-type: none"> Apoio à construção de equipamentos culturais de colectividades do Concelho Construção de equipamentos Municipais Remodelação/Ampliação do Pavilhão Polivalente de Odivelas

FD

174

Vertente de Desenvolvimento da Região	Projecto da Rede Regional com Incidência em cada Concelho	Projecto da Rede Local / Regional
DESPORTO	<ul style="list-style-type: none"> • Construção do complexo Desportivo Municipal na Pontinha • Construção da Piscina Municipal da Ramada • Construção do centro de estágio para desportistas • Construção do Pavilhão Gimnodesportivo Municipal em Odivelas e no Olival Basto • Construção de um Museu do Desporto (interactivo) 	<ul style="list-style-type: none"> • Apoio à construção de equipamentos desportivos das colectividades do concelho • Construção de equipamentos municipais (Polidesportivos) em Famões, Caneças, Pontinha, Odivelas, Póvoa de Santo Adrião e Ramada • Construção de espaços para desportos aventura nas Freguesias do concelho.

Vertente de Desenvolvimento da Região	Projecto da Rede Regional com Incidência em cada Concelho	Projecto da Rede Local / Regional
JUVENTUDE	<ul style="list-style-type: none"> • Construção da casa da juventude de Odivelas como extensão do Instituto Português da Juventude 	<ul style="list-style-type: none"> • Construção de delegações da casa da juventude nas freguesias do concelho • Instalações de Quiosques Infor-Jovem nas sete freguesias do concelho

Vertente de Desenvolvimento da Região	Projecto da Rede Regional com Incidência em cada Concelho	Projecto da Rede Local / Regional
SAÚDE	<ul style="list-style-type: none"> • Hospital 	<ul style="list-style-type: none"> • Construção de Centros de saúde em Odivelas, Póvoa de Santo Adrião, Ramada, Olival Basto, Pontinha. • Instalação de um observatório local para a saúde, acção social e segurança social

Município de Odivelas



Handwritten signatures and initials:
 Kupp
 FD
 [Signature]
 [Signature]

Vertente de Desenvolvimento da Região	Projecto da Rede Regional com Incidência em cada Concelho	Projecto da Rede Local / Regional
SEGURANÇA E PROTECÇÃO CIVIL	<ul style="list-style-type: none"> Construção de Quartéis/Postos da GNR/PSP em Caneças, Póvoa de Santo Adrião, Ramada, Famões, Olival Basto e Pontinha. Construção de um novo edifício para a Divisão da P.S.P. em Odivelas. 	<ul style="list-style-type: none"> Projecto Escola Segura Quartel dos Bombeiros Voluntários da Pontinha

Vertente de Desenvolvimento da Região	Projecto da Rede Regional com Incidência em cada Concelho	Projecto da Rede Local / Regional
ACÇÃO SOCIAL		<ul style="list-style-type: none"> Rede de equipamentos de apoio a idosos Apoio à construção de equipamentos para IPSS Centro Social de Apoio à inserção das comunidades imigrantes

Vertente de Desenvolvimento da Região	Projecto da Rede Regional com Incidência em cada Concelho	Projecto da Rede Local / Regional
HABITAÇÃO	<ul style="list-style-type: none"> Programa Especial de Realojamento (PER) PER para habitações em zonas de risco (geotécnicas e de cheias) Programa Especial de Habitação Social 	<ul style="list-style-type: none"> Recuperação e requalificação do parque habitacional municipal Apoio à recuperação de imóveis degradados, em núcleos urbanos antigos, existentes no Concelho

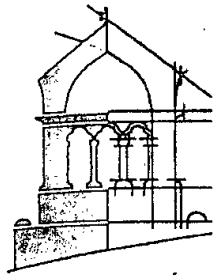

MUNICÍPIO
ODIVELAS
COMISSÃO INSTALADORA

Município de Odivelas

20

Handwritten signatures and initials, including 'FP' and 'H'.

Vertente de Desenvolvimento da Região	Projecto da Rede Regional com Incidência em cada Concelho	Projecto da Rede Local / Regional
PATRIMÓNIO E REABILITAÇÃO URBANA		<ul style="list-style-type: none">Recuperação de conjuntos patrimoniais (núcleos antigos de Odivelas e outros existentes no Concelho)Requalificação da zona histórica da cidade de Odivelas.Recuperação de mercados municipaisConstrução do edifício dos Paços do Concelho e de outras instalações municipais.Sedes para as Juntas de Freguesia de Caneças e Pontinha

Vertente de Desenvolvimento da Região	Projecto da Rede Regional com Incidência em cada Concelho	Projecto da Rede Local / Regional
DESENVOLVIMENTO ECONÓMICO	<ul style="list-style-type: none">Construção do parque de feiras e exposições de OdivelasConstrução de um parque industrialCriação de um sistema de informação económica e profissional, ligado aos Centros de Emprego, ao IEFP e ao Centro de Actividades Económicas (CAE)Apoio aos centros de formação profissional e escolas profissionais, nomeadamente ao Centro de Formação Profissional do sector alimentar, na Pontinha e à escola Profissional Agrícola D. Dinis, Pontinha.Apoios à cooperação, promoção e consolidação da estrutura produtiva.	<ul style="list-style-type: none">Criação e dinamização de centro de inovação e apoio à criação de empresas.Criação de uma rede Concelhia para o Emprego e Desenvolvimento Local.Apoio à criação de dinamização de estruturas destinadas a promover a inscrição socio-profissional; unidades de inserção na vida activa (UNIVA), clube de emprego, empresas de inserçãoPlanos anuais de formação de cuja programação se relevam acções integrantes.Infraestruturação de áreas industriais.

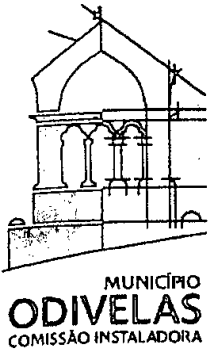

Ned
FD *FF* *N*

RETROACTIVOS DE 1998

A Comissão Instaladora aprovou a orientação constante da informação elaborada pelo Dr. João Fernandes e que se transcreve.

- 1. Por ofício de 99.03.26 que se anexa à presente informação, os Presidentes das Juntas de Freguesia que integram o Município de Odivelas, solicitam o reembolso das despesas realizadas com o pagamento de retroactivos referentes a vencimentos com o pessoal utilizado no exercício das competências delegadas, no âmbito do protocolo celebrado entre o Município de Loures e as Juntas de Freguesia que anualmente integram o Município de Odivelas e que a Comissão Instaladora de Odivelas assumiu. Estas despesas suplementares, não previstas orçamentalmente, decorrem da aplicação do Decreto – Lei n.º 412A/98 (Revisão do Regime de Carreiras na Administração Local).*
- 2. Na 10ª reunião da Comissão Instaladora do Município de Odivelas, realizada no dia 13 do corrente foi aprovada, por unanimidade, a revisão do protocolo. Embora acolhendo as pretensões em tempo apresentadas pelas Juntas de Freguesia e os encargos financeiros que delas resultam, a revisão não contempla porém a questão, objecto do ofício já mencionado, ofício esse a ser complementado, conforme o conteúdo do seu último parágrafo, “por selecção do pessoal abrangido, contendo a discriminação dos valores pagos”. Na presente data, apenas a Junta de Freguesia da Ramada o fez. A meu ver e tendo em conta os n.º 2 e 3 do artigo 4º (meios financeiros a transferir fixados em função do custo dos recursos humanos necessários ao exercício da competência / manutenção e conservação de zonas verdes e espaços ajardinados) e os n.º 2 e 3 do artigo 5º (limpeza das vias e espaços públicos) do protocolo celebrado entre o Município de Loures e as Juntas de Freguesia, ratificado pela Comissão Instaladora), esta despesa enquadrar-se-ia em, princípio, no compromisso assumido com a sua ratificação pela Comissão Instaladora, se os seus pressupostos se reportassem a 1999.*
- 3. Acontece porém que, embora os pagamentos tenham sido suportados pelas Juntas no ano em curso, resultam no entanto de factos, e especificamente, de legislação publicada e com entrada em vigor em 1998, com retroactividade a 1 de Janeiro desse ano, o que conduz à conclusão de que se trata de uma despesa a assumir pelo Município de Loures. Face ao exposto, propõe-se:*

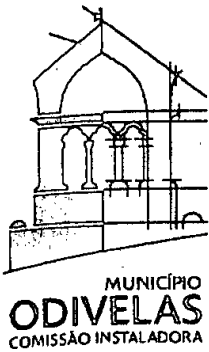

Município de Odivelas

22

178

FD

[Handwritten signatures and initials]

Remeter o assunto às Juntas, para que o coloquem ao Município de Loures, nos termos da minuta de ofício anexa;

O Vogal Carlos Lourenço apresentou a seguinte proposta:

ATRIBUIÇÃO À SOCIEDADE MUSICAL ODIVELENSE DE UM SUBSÍDIO NO VALOR DE 70 MIL ESCUDOS

- *Considerando que a Comissão Instaladora do Município de Odivelas já decidiu adoptar todos os programas, projectos ou apoios, que o Município de Loures, habitualmente, atribuída ao Movimento Associativo ou Comunidade Escolar;*
- *Considerando a importância e o significado da iniciativa que a Sociedade Musical Odivelense vai levar a efeito, no próximo dia 29 de Abril;*
- *Considerando que o apoio a atribuir é fundamental para minimizar os encargos previstos,*

PROPÕE-SE:

A atribuição à Sociedade Musical Odivelense de um subsídio no valor de 70 mil escudos, para apoio à concretização do Concerto Comemorativo dos 25 Anos do 25 de Abril, a realizar no Centro Cultural da Malaposta.

Esta proposta foi aprovada por unanimidade.

O Vogal Carlos Lourenço apresentou a seguinte proposta:

CONCESSÃO AO C.A.P. DE UM SUBSÍDIO NO VALOR TOTAL DE 180 MIL ESCUDOS

- *Considerando que a Comissão Instaladora do Município de Odivelas já decidiu adoptar todos os programas, projectos ou apoios, que o Município de Loures, habitualmente, atribua ao movimento Associativo ou Comunidade Escolar;*

FD
[Handwritten signature and initials]

- *Considerando a realização do XVI Grande Prémio de Atletismo da Patameiras, prova integrada no Trofeu das Colectividades, promovido pelo Município de Loures e os apoios habituais a esta iniciativa;*
- *Considerando a proposta e a disponibilidade manifestada pela direcção do Clube Atlético das Patameiras (CAP), em distribuir T-Shirts a todos os participantes na prova, com o logotipo do Município de Odivelas, e em colocar, no local da Meta, panos fazendo referência ao Município,*

PROPÕE-SE

- *A concessão ao C.A.P. de um subsídio no valor total de 180 mil escudos, sendo 110 mil escudos o valor habitual atribuído pelo Município de Loures a esta prova e 70 mil escudos o valor destinado a comparticipar nas despesas com a aquisição das T-Shirts, que o clube pretende adquirir.*

Esta proposta foi aprovada por unanimidade.

O Presidente apresentou a seguinte proposta:

Tem vindo a Comissão Instaladora sido confrontada com dificuldades de reconhecimento, por parte de diversas entidades, de alguns documentos por si emitidos com a assinatura do Presidente.

Assim e como forma de ultrapassar, transitoriamente, estas dificuldades proponho que a Comissão Instaladora delibere:

- Que, se proceda à produção de um selo branco com a designação de "Município de Odivelas / Comissão Instaladora" e no centro o símbolo aprovado na segunda reunião da Comissão Instaladora.*

180
M41

FD
M

Município de Odivelas

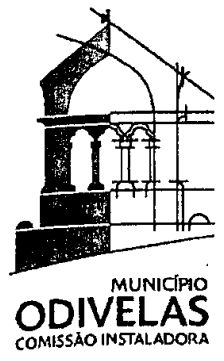

b) Que quanto ao uso do referido selo, sejam utilizados os procedimentos habituais, acautelando as questões da segurança, acesso e uso restrito e identificação dos funcionários que o podem utilizar.

Esta proposta foi aprovada por unanimidade.

Nada mais havendo a tratar, o Presidente deu por encerrada a reunião às 19H45, tendo sido elaborada esta Acta que, depois de lida e aprovada vai por todos ser assinada.

João Manuel Soares
Fernando Ferreira
Carlos Sousa
Teresa Soares
Francisco Pereira